Пролетарии всех стран, соединяйтесь!

21-й ГОД ИЗДАНИЯ

ГРОЗНЕНСКИЙ РАБОЧИЙ

ОРГАН ОБКОМА И ГОРКОМА ВКП(б) И ВЕРХОВНОГО СОВЕТА ЧЕЧЕНО-ИНГУШСКОЙ АССР.

АВГУСТ 31 Суббота № 202 (5583) 1940 г.

Цена 10 коп.

СЕГОДНЯ—ПЯТАЯ ГОДОВЩИНА ВСЕНАРОДНОГО СТАХАНОВСКОГО ДВИЖЕНИЯ

„Стахановское движение это такое движение рабочих и работниц, которое войдет в историю нашего социалистического строительства, как одна из самых славных ее страниц".
(И. СТАЛИН).

Большевистский привет стахановцам—знатным людям нашей родины, славным сталинским ученикам!

Великое движение современности

Сегодня исполняется пятая годовщина стахановского движения. Пять лет назад донецкий горняк Алексей Стаханов и его товарищи по шахте возвестили начало великого движения трудящихся нашей родины за высокую производительность труда. Вестью о рекорде Стаханова, о почине горняков шахты «Центральная-Ирмино» быстро облетела нашу страну. И всюду, на любом участке социалистического строительства появились последователи Стаханова. На железнодорожном транспорте — Кривонос, в текстильной промышленности — Виноградова, в обувной промышленности — Сметанин. Появились свои пионеры стахановского движения в нефтяной промышленности, в черной и цветной металлургии, водном транспорте и сельском хозяйстве — буквально во всех отраслях народного хозяйства.

Причины быстрого распространения стахановского движения кроются в том, что оно, это движение — назрело, оно подготовлено всем ходом социалистического строительства в нашей стране. Товарищ Сталин, выступая на первом Всесоюзном совещании стахановцев, говорил: «Сегодня стахановцев еще мало, но кто может сомневаться, что завтра их будет шестеро больше?». И, действительно, стахановское движение за прошедшие пять лет вылилось в массовое всенародное движение. Достаточно указать, что рабочие промышленности и транспорта насчитывают теперь в своих рядах более трех миллионов стахановцев, чтобы представить размах, какой получило стахановское движение в нашей стране.

Партия Ленина — Сталина всегда придавала и придает величайшее значение производительности труда. «Капитализм, — указывал Ленин, — может быть окончательно побежден и будет окончательно побежден тем, что социализм создает новую, гораздо более высокую производительность труда» (Том XXIV, стр. 352).

С победой Великой Октябрьской Социалистической Революции вкорне изменилась роль рабочего класса, вкорне изменилось его отношение к производству. Из бесправного, эксплоатируемого, рабочий класс стал полновластным хозяином, свободным социалистическим тружеником, творцом и созидателем. У трудящихся вырабатывается новое, коммунистическое отношение к труду. Известно, какое огромное значение придавал Ленин первому коммунистическому субботнику.

К 1929 году были достигнуты первые успехи в борьбе за повышение производительности труда: выработка на одного рабочего увеличилась в этом году по сравнению с 1928 годом на 13 процентов. Техническое перевооружение промышленности, новое отношение к труду, выразившееся в широком развертывании социалистического соревнования, укрепление трудовой дисциплины — все это обеспечило невиданные успехи социалистической промышленности; за годы первой сталинской пятилетки производительность труда в промышленности выросла на 41 процент, а во второй пятилетке—на 82 процента по сравнению с концом первой пятилетки.

Пятую годовщину стахановского движения наша страна встречает новыми победами на всех фронтах социалистического строительства. За последнее время появились новые формы стахановского движения: совмещение профессий, многостаночное обслуживание, открывшие новые возможности повышения производительности труда.

Большую роль сыграли стахановцы в развитии грозненской нефтяной промышленности. Начиная с 1935 года, на нефтяных промыслах и заводах Чечено-Ингушетии растет число стахановцев, выдвигаются все новые и новые люди.

Интересно проследить, как, например, стахановское движение повлияло на рост скоростей бурения. В Октябрьском районе в 1935 году скорость 610 метров на станко-месяц была рекордной. Но вот появились первые стахановцы бурения. Бригада мастера тов. Сальникова дала скорость 900 метров на станко-месяц, бригада мастера тов. Воробьева—1500 метров, бригада тов. Мациева—1800 метров, а на Малгобеке бригада тов. Тулаша дала скорость более двух тысяч метров на станко-месяц. В конце же 1936 года бригада мастера Батюкова перекрыла все существовавшие до тех пор рекорды, дав скорость 5430 метров на станко-месяц.

Нефтяникам Грозного хорошо известны имена стахановцев бурения. В соревновании за высокие скорости, получившем наименование как соревнование пятитысячников, большие победы одержали мастера бурения тт. Апроцкий, Гайдуков, Меньшиков и другие. Немало стахановцев, показывающих высокий класс работы, имеется в нефтеперерабатывающей, нефтедобывающей промышленности, среди строителей. В частности следует указать на такие важные мероприятия, как создание комплексных бригад вышечников, об'единение бригад по добыче нефти и подземного ремонта скважин — мероприятия, дающие большой экономический эффект.

Однако у стахановцев, у всех нефтяников грозненской нефтяной промышленности впереди еще много нерешенных задач. Постановление ЦК ВКП(б) «О мерах под'ема грозненской нефтяной промышленности» является боевой программой действия грозненских нефтяников, программой борьбы за дальнейшее развитие нефтяных промыслов, за увеличение фонда действующих нефтескважин, за улучшение разведочных работ, за значительное повышение добычи нефти.

По инициативе горняков шахты «Центральная-Ирмино» (Донбасс) в день стахановской годовщины всюду проводится проверка выполнения обязательств, принятых в социалистическом соревновании имени Третьей Сталинской Пятилетки. Необходимо использовать эту массовую проверку для дальнейшего улучшения работы нефтяной промышленности, для под'ема социалистического соревнования на новую ступень.

Сила соревнования, сила стахановского движения — в их массовости, в том, как в это движение будут вовлечены широкие массы трудящихся. Руководитель завода, промысла, треста, руководитель любого предприятия должен помнить, что его прямой долг — повседневно руководить соревнованием, оказывать неустанную помощь стахановцам, организовать их труд, заботиться о бесперебойном снабжении стахановцев всеми необходимыми материалами.

Указ Президиума Верховного Совета СССР о переходе на восьмичасовой рабочий день, на семидневную рабочую неделю и о запрещении самовольного ухода рабочих и служащих с предприятий и учреждений имеет огромное значение для дальнейшего улучшения работы всех отраслей народного хозяйства, для решительной борьбы с дезорганизаторами производства, летунами и прогульщиками— и в конечном счете создает благоприятные условия для дальнейшего развития стахановского движения. Неуклонная борьба за точное соблюдение этого советского закона — прямой долг всех руководителей предприятий и учреждений, каждой партийной и профсоюзной организации.

Грозненские нефтяники обслуживают важный участок народного хозяйства нашей родины. Значение нефти и нефтепродуктов в экономике и обороне страны общеизвестно. Очень важно, чтобы нефтяная промышленность работала четко и производительно особенно теперь, когда международная обстановка крайне запутана и чревата великими неожиданностями.

Дружной слаженной работой в эксплоатационных и буровых бригадах, на установках и в цехах, увеличением скоростей бурения, увеличением фонда действующих скважин, установлением оптимального наивыгоднейшего режима каждой скважины, увеличением процента отбора светлых нефтепродуктов добьемся решительного улучшения работы грозненской нефтяной промышленности, сделаем ее передовой отраслью народного хозяйства страны.

Дружной работой на полях: на уборке урожая, проведении озимого сева — добьемся улучшения работы сельского хозяйства республики.

В день пятой годовщины стахановского движения большевистский привет сталинским ученикам — стахановцам промышленности и сельского хозяйства!

Фото-монтаж Г. ШАТАЛОВА

На родине стахановского движения

СЕРГО. (ТАСС). У всех в памяти встает тот день, когда Алексей Стаханов на участке «Никанор-Восток» установил свой исторический рекорд. За годы, отделяющие нас от этого незабываемого дня, до неузнаваемости изменилась шахта, выросли люди, новые кадры.

Зачинатели великого всенародного движения — Алексей Стаханов, Мирон Дюканов теперь депутаты Верховного Совета СССР. Они учатся в Промакадемии имени Сталина. С ними вместе учится знатный иринцев орденоносец тов. Концедалов.

За пять лет на шахте выросли десятки новых передовиков стахановского труда. Имена забойщиков тт. Синяговского, Василенко, Звонника, Федченко, Ткаченко и многих других известны всему Донбассу. Они продолжают славные стахановские традиции, повседневно улучшая методы добычи угля, борясь за высокую производительность труда. Забойщик тов. Синяговский первым на шахте применил метод строенной работы, предложенный Павлом Сытенко, и значительно увеличил производительность отбойного молотка. Забойщик участка «Рубежный-Запад» тов. Валуйский применил новый способ подбойки пласта, в три раза увеличивший производительность. Примеру тов. Валуйского последовали все забойщики участка и теперь дают по две—две с половиной кормы.

На шахте заметно выросли ряды горняков-женщин, в совершенстве овладевших профессиями шахтеров. Сейчас их насчитывается здесь 500 человек. Семь лет работает на шахте отгребальщица угля тов. Бурмистрова. Тов. Старикова из месяца в месяц выполняет задание на 220—300 процентов. По-стахановски работают тт. Гергикова, Плаксина, Беляева и многие другие.

Лучшие люди шахты награждены орденами и медалями Советского Союза. Среди них — заведующий шахтой тов. Петров, начальники участков тт. Шахов, Шевченко, крепильщики тт. Борисенко, Холодков, забойщики тт. Корнеев, Сынин.

Многие стахановцы выдвинуты на руководящую работу. Бывший начальник участка тов. Фомичев теперь работает заведующим шахтой № 5—6 «Орловка», десятник тов. Сорочьев стал начальником участка. 33 стахановца теперь работают горными мастерами.

Благодаря усилиям стахановцев и командиров производства шахта «Центральная-Ирмино» имени Сталина заняла почетное место среди передовых предприятий Советского Союза. Она досрочно выполнила восьмимесячный план угледобычи.

Коллектив шахты «Центральная-Ирмино» — инициатор социалистического соревнования за достойную встречу пятой годовщины стахановского движения, но-большевистски борется за под'ем добычи угля в Донбассе, множит победы социалистической родины на трудовом фронте.

Рабочий поселок Ирмино за истекшие пять лет превратился в благоустроенный город. Построено много жилых домов для горняков, открыты новые школы, детские ясли, магазины. Молодежь проводит досуг на спортивных площадках нового стадиона, в Доме физкультуры. К услугам горняков клуб, кинотеатр, два парка культуры и отдыха, водный бассейн. Между городом Серго и Ирмино проложена трамвайная линия.

Новые авиационные рекорды

29 августа состоялось заседание авиационно-спортивной комиссии Центрального аэроклуба СССР имени Чкалова. Были рассмотрены материалы о 20 авиационных рекордах, установленных летом этого года советскими летчиками, планеристами и авиамоделистами. Капитан Сухомлин и военинженер второго ранга Козырин на многомоторном самолете-амфибии 17 июня поднялись на 9172 метра, затем совершили полет с грузом в одну тонну и достигли 7852 метров. 19 июня летчики с грузом в две тонны поднялись на 6979 метров и с пятью тоннами на 5939 метров. Результаты этих полетов признаны всесоюзными рекордами. Комиссия признала рекордным полет с грузом в пять тонн новым всесоюзным рекордом под'ема максимального груза на высоту более 2000 метров.

Утверждены также в качестве всесоюзных рекордов полеты советских планеристов Карташева, Клепиковой, Прохоровой. Комиссия отметила выдающиеся успехи, достигнутые в этом году советскими авиамоделистами.

Материалы о всех утвержденных рекордах направляются в президиум Международной авиационной федерации. (ТАСС).

УСПЕХ КАРАГАНДИНСКИХ ГОРНЯКОВ

КАРАГАНДА, 30. Горняки, треста Карагандауголь ознаменовали пятилетие стахановского движения выполнением августовского плана добычи угля. Коллектив шахты «Федоровский пласт» установил вчера выдающийся рекорд производительности труда, выполнив суточное задание на 370 процентов. (ТАСС).

ПРИЕЗД ДЕЯТЕЛЕЙ НАРОДНОГО ПРОСВЕЩЕНИЯ СОВЕТСКОЙ ЭСТОНИИ

ЛЕНИНГРАД, 29. (ТАСС). Сегодня в Ленинград прибыла делегация деятелей народного просвещения Советской Эстонии. Они ознакомятся с методикой преподавания в советской школе, организацией учебного дела, крупнейшими педагогическими учреждениями страны. Днем делегация знакомилась с городом.

Эстонские товарищи выехали в Москву.

В НАРКОМИНДЕЛЕ

19 августа с. г. зам. Народного Комиссара иностранных дел тов. В. Г. Деканозовым была вручена румынскому посланнику в Москве г-ну Гафенку нота протеста против провокационных действий со стороны румынских войсковых частей на советско-румынской границе. При этом в ноте было указано на недопустимость повторения обстрелов советских пограничных частей со стороны румынских войсковых частей, на которые советские пограничники в отдельных случаях были вынуждены открыть ответный огонь.

29 августа зам. Наркома иностранных дел тов. В. Г. Деканозов вызвал румынского посланника г-на Гафенку и вновь вручил ему ноту протеста, как против новых враждебных действий румынских пограничных и войсковых частей на советской границе, так и против ряда случаев нарушения советской границы румынскими военными самолетами. В советской ноте от 29 августа говорится, что, правда, на советской стороне нет еще жертв, но если эти жертвы будут, то дело может принять серьезный характер. Советское правительство возложило на Румынское правительство всю ответственность за возможные последствия вышеуказанных действий румынских войсковых частей и военных самолетов.

Во время беседы г-н Гафенку передал тов. Деканозову ответную ноту Румынского правительства от 26 августа на ноту правительства СССР от 19 августа. В ответной ноте Румынское правительство, опираясь указанные в советской ноте факты обстрела с румынской стороны, заявляет, что им даны повторные указания румынским пограничникам всемерно избегать всяких инцидентов, могущих нарушить добрососедские отношения между двумя странами. Кроме того г-н Гафенку заявил об имеющихся, якобы, случаях обстрела румынских пограничных частей и перелета границы самолетами с советской стороны.

Тов. Деканозов заявил, что представленные г-ном Гафенку сообщения будут проверены, и подтвердил необходимость получения Советским правительством срочного и удовлетворительного ответа на заявленный сегодня Советским правительством повторный протест, ибо, несмотря на ноту Румынского правительства от 26 августа, нарушения советской границы со стороны румынских войсковых частей продолжают иметь место по сей день.

В ПОСЛЕДНИЙ ЧАС

УСПЕХ СОВЕТСКОГО ПАВИЛЬОНА НА ЛЕЙПЦИГСКОЙ ЯРМАРКЕ

БЕРЛИН, 30. (ТАСС). Вчера закрылась осенняя ярмарка в Лейпциге. Ярмарка привлекла много участников. Большим успехом пользовались на выставке экспонаты радиоаппаратуры, контрольно-измерительных приборов, текстильных изделий, галантерейных товаров и т. д.

Огромный успех имел советский павильон. По количеству экспонатов он занимал одно из первых мест. На площади около 1.000 квадратных метров были представлены экспонаты 11 советских хозяйственных об'единений.

Вводный стенд демонстрировал достижения промышленности и сельского хозяйства СССР.

На выставке Хлебоэкспорта демонстрировались лучшие сорта зерновых культур. На стенде Промэкспорта были выставлены экспонаты различных ископаемых Урала. Большой раздел советского павильона посвящался лесному хозяйству СССР. Затем следовали выставки пушнины, волокна, шерсти, хлопка, хрусталя, кустарных изделий, вин и т. д. Были также организованы выставки интуриста, советской книги и советского кино.

В среднем советский павильон ежедневно посещало 50 тысяч человек, и том числе много иностранцев.

Записи посетителей говорят о большом впечатлении, которое произвел советский павильон. Вот несколько записей, взятых из этой книги: «Советский павильон превзошел все ожидания», «Выставка показывает большие возможности советской индустрии», «Выставка демонстрирует творческие силы дружественных народов Советского Союза», «Выставка производит сильное впечатление. Она способствует укреплению дружбы между германским и советским народами» и т. д.

ПЕРЕД ВЫБОРАМИ В ШВЕДСКИЙ РИКСДАГ

СТОКГОЛЬМ, 30. (ТАСС). Вчера стокгольмские коммунисты проводили предвыборное собрание в самом большом зале Стокгольма. Несмотря на то, что входные билеты были проданы задолго до начала собрания, перед зданием, где оно происходило, собралось более 1000 человек, в надежде получить билет.

На собрании выступил Персон, имя которого стоит вторым в кандидатском списке компартии.

Недавно рабочие Стокгольма внесли в выборный фонд компартии несколько тысяч крон. За последние дни центральный орган компартии Швеции «Ню Даг» приобрел 2.000 новых подписчиков.

КАТРУ ПРИСОЕДИНИЛСЯ К ГЕНЕРАЛУ де-ГОЛЛЬ

ЛОНДОН, 30. (ТАСС). Министерство информации передает, что бывший генерал-губернатор Французского Индо-Китая генерал Катру присоединился к генералу де-Голль.

Де-ГОЛЛЬ НАЗНАЧАЕТ СВОИХ УПОЛНОМОЧЕННЫХ ВО ФРАНЦУЗСКИЕ КОЛОНИИ

ЛОНДОН, 30. (ТАСС). Как сообщает агентство Рейтер, полковник де-Лармина, покинувший недавно Лондон с «секретной миссией» генерала де-Голля, назначен комиссаром Французской Экваториальной Африки и произведен в чин генерала.

Полковник Леклерк назначен де-Голлем губернатором и командующим войсками Камеруна.

Множить стахановские победы

За пять лет всенародное стахановское движение гигантски выросло. Оно стало источником новых побед в деле строительства социалистического хозяйства и создало условия для кратчайшего роста производительности труда. Стахановское движение накопило огромный опыт. В нашей стране, где труд стал делом чести, делом славы, делом доблести и геройства, имеются не только сотни тысяч стахановцев, но и тысячи стахановских бригад, цехов и предприятий.

За прошедшие пять лет среди нефтяников Грозного выросло и выдвинулось огромное количество новых людей, овладевших техникой, с каждым днем добивающихся все новых побед на трудовом фронте. Одно из видных мест занимают нефтяники Малгобека. Молодой город Малгобек стал родиной скоростного бурения. Здесь партийные и непартийные большевики высоко подняли знамя социалистического соревнования в борьбе за высокую производительность труда, они изучились считать время не только минутами, но и секундами.

С каждым годом коллектив Малгобека умножает армию борцов за высокую производительность труда. Если в 1936 году у нас на всех предприятиях было только 400 стахановцев, что составляло 11,5 проц. к общему числу рабочих, то в 1937 году эта цифра вдвое увеличилась, а сейчас насчитывается 1077 стахановцев, успешно выполняющих нормы выработки на 200—300 процентов.

По сравнению с 1935 годом, в результате неуклонного роста культурно-технического уровня трудящихся, выработка норм на одного рабочего увеличилась в несколько раз. Например, в 1935 году на одного рабочего, занятого в бурении, приходилось 59,5 метра проходки в год, а за семь месяцев 1940 года — 242 метра. Выработка увеличилась на 470 процентов. Буровики упорно продолжают бороться за высокие скорости проходки и добились в этом замечательных показателей. До стахановского движения коммерческая скорость проходки составляла 304 метра на станко-месяц. Сейчас скорость возросла до 2209 метров.

По инициативе стахановских бригад, рационально использовавших оборудование, на практике доказаны возможности бурить скважины быстро и высококачественно. В августе 1935 года на Вознесенском промысле скорость проходки скважин составляла 640—750 метров на станко-месяц. В начале 1940 года на этом же промысле при тех же условиях, тем же оборудованием бригады мастеров-отличников тт. Косика и Апрощего добились рекордных показателей, — 4—5 тыс. метров, а передовая бригада мастера-отличника т. Гайнукова скважину № 202-7 пробурила со скоростью 5.654 метра на станко-месяц, в два раза превысив плановую скорость.

Замечательные кадры выросли среди эксплоатационников. Передовые бригады по добыче нефти мастеров тт. Воронцова, Шандро, Гончарова, Ткаченко, Бобзарь и др. ежедневно выполняют суточные задания на 110—115 процентов. Насосная бригада тов. Мухаметдинова, с первых же дней стахановского движения работая по-стахановски, добилась того, что ежемесячно ремонтирует по 30—35 скважин, выполняя нормы на 150—200 процентов.

Стахановский труд воспитывает в людях коллективизм, коммунистическое отношение к труду. Многие передовые стахановцы выросли до руководителей предприятий. Почти все они — бывшие рабочие, слесари, бурильщики, плотники. Управляющий трестом тов. Негодиев, его заместитель т. Чинарев, директор конторы бурения т. Медведков, буровые мастера тт. Будаков, Джанаев и другие—воспитанники коллектива буровиков—стахановцы. Мастера по добыче нефти тт. Гончаров, Бобзарь, Андреев, Воронцов, Скворцов, заведующий I промыслом т. Бикмухамедов и другие также в прошлом были операторами, ключниками-стахановцами.

Все эти люди выдвинулись в борьбе за выполнение государственного плана и задач, поставленных перед нефтяниками партией и правительством.

Исключительно огромна роль в дальнейшем под'еме грозненской нефтяной промышленности Указа Президиума Верховного Совета СССР от 26 июня. На промыслах Малгобекнефти укрепилась трудовая дисциплина, резко поднялась производительность труда. В результате, в августе трест в целом перевыполняет план добычи нефти.

Участвуя в социалистическом соревновании имени 3-й Сталинской Пятилетки, нефтяники Малгобекнефти прилагают все силы к тому, чтобы быстрее выполнить решение Совнаркома СССР и ЦК ВКП(б), а также приказ № 66 Наркомнефти «О мерах под'ема грозненской нефтяной промышленности». Они твердо решили: к концу года повысить среднесуточную добычу до 3 000 тонн и за оставшееся время пробурить и сдать в эксплоатацию 80 скважин.

Серьезные задачи возлагаются на профсоюзные организации. Они обязаны возглавить социалистическое соревнование, развить вширь и вглубь стахановское движение. Но этого пока еще не чувствуется. Работники обкома союза рабочих нефтепромыслов Кавказа и райпромком медленно перестраивают работу, профорганизации нефтяного Грозного не стали еще подлинными вожаками стахановского движения.

Стахановцы, специалисты, рабочие и служащие грозненской нефтяной промышленности борются за изыскание новых нефтеносных месторождений, за под'ем нефтяного Грозного.

Г. РАЗДОРСКИЙ,
секретарь Малгобекского горкома ВКП(б).

Патриотки

В стахановско-кривоносовское движение на железнодорожном транспорте влилась новая сила — женщины, что положило конец вредной «теории» о невозможности работать им на паровозе.

По призыву знатной патриотки нашей страны тов. Троицкой, в течение последних лет на транспорт пришли работницы и домохозяйки — жены железнодорожников. Они в передовых рядах стахановцев борются за повышение производственных показателей.

В грозненском паровозном депо первой из числа желающих создать специальностью машиниста локомотива Раисса Котенко, которая пришла к начальнику депо и заявила:

— Хочу быть машинистом, отправьте на курсы...

Просьбу Раиссы Котенко удовлетворили. Окончив курсы машинистов, она успешно стала водить локомотив.

На этом Котенко не успокоилась. Подолгу беседовала с домохозяйками, жёнами железнодорожников, приглашая их работать в депо. Вскоре тт. Форис, Соболева, Макарова, Руденко также подали заявление на курсы помощников машинистов. За ними последовали и другие женщины.

Теперь в паровозном депо 16 патриоток стали помощниками машинистов. Каждая из них честным трудом вносит свою лепту в улучшение работы транспорта.

Женщины быстро овладевают железнодорожной техникой. Совсем недавно тов. Форис пришла на паровоз и уже как помощник машиниста — стахановка из месяца в месяц перевыполняет измерители.

Много рассказывают машинисты об энергичной женщине-комсомольке тов. Макаровой. Честным отношением к труду она завоевала авторитет среди рабочих и командиров. Стала стахановкой. Паровозная бригада, где работает т. Макарова, организованно борется за производственные успехи. В июле добилась экономии топлива свыше 2.000 килограммов.

С каждым днем улучшаются показатели помощника машиниста стахановки т. Бочкиной, которая добивается превышения технической скорости паровоза и экономии топлива.

Среди женщин депо есть чечетки, успешно овладевающие специальностью помощника машиниста. На паровозе № 700-44 машиниста т. Дергачева работает помощником т. Бабыкаева. Она активно помогает т. Дергачеву полностью взять у локомотива все, что возможно. Поэтому бригада систематически перекрывает нормы технической скорости вождения поездов. Свыше 6 тыс. килограммов топлива сэкономили водитель паровоза т. Землицкий со своим помощником — женой слесаря депо т. Яковлевой.

Список женщин, по-стахановски работающих в депо и добивающихся в социалистическом соревновании высоких производственных показателей, на этих именах не заканчивается. Горячих патриоток можно встретить на всех участках железнодорожного транспорта. Женщины работают машинистами компрессора, механиками установки теплой промывки, сверловщицами, токарями, составителями поездов, диспетчерами и т. д.

Все они, умело овладевая техникой производства, стремятся к одной цели — в нужный момент, когда потребует страна, заменить на транспорте мужчин и работать, не щадя своих сил, на благо любимой родины.

Е. МУЛЬЧЕНКО,
заместитель начальника по эксплоатации паровозного депо Грозный.

Пять лет спустя...

Пять лет назад в этот день шахтер Алексей Стаханов открыл новую эпоху в росте производительности труда, в развитии социалистического соревнования. Он опрокинул старые, так называемые «технически обоснованные» нормы, установив новые, более высокие нормы, достойные нашего времени.

Удар отбойного молотка Алексея Стаханова услышал весь советский народ и воспринял его, как призыв к новому, еще небывалому под'ему производительности труда. Услышал и отозвался на него широким размахом социалистического соревнования, упорной борьбой за быстрейшее выполнение сталинских пятилеток.

Развернулось могучее всенародное стахановское движение. Во всех областях социалистического строительства появились последователи Алексея Стаханова. Растут и ширятся ряды стахановцев, которых великий вождь товарищ Сталин назвал людьми новыми, особенными.

Движение стахановцев перекинулось и в нефтяную промышленность. Передовики-нефтяники еще раз тогда проверили свои возможности и организовали работу по методу Алексея Стаханова. Я тогда работал буровым мастером в Октябрьском районе. Буровики наши крепко взялись за овладение стахановскими методами, за достижение высоких скоростей бурения.

Любопытно отметить, что самая высокая скорость в то время не превышала 610 метров на станко-месяц. Но после того, как буровики стали работать по-стахановски, эта скорость была перекрыта в два, три, четыре и в девять раз! Бригада мастера Сальникова пробурила скважину со скоростью свыше 900 метров на станко-месяц. Бригада мастера Воробьева перекрыла этот рекорд, дав 1.500 метров. Бригада мастера-инженера т. Мациева вскоре дала 1.800 метров. В то же время бригада малгобекского мастера Тулыша пробурила скважину со скоростью 2.005 метров. С этого момента поднялась новая волна соревнования, известная как «движение двухтысячников».

С каждым днем буровики набирали темпы, лучше овладевали техникой, лучше использовали ее и повышали скорости бурения. Уже в начале 1936 года коммерческая скорость поднялась за 2—3 тысячи метров.

В Октябрьском районе тогда выдвинулась целая плеяда замечательных мастеров скоростного бурения. Бурильщики-стахановцы тт. Тарапов, Дульский, Банников, Будаев и многие другие, до два используя технику, стали в течение взятых бурить по 160—240 метров.

В результате широкого применения стахановских методов работы, бригады достигли рекордных показателей. Так бригада мастера тов. Сальникова перекрыла рекорд бригады Тулыша. Не прошло и месяца, как и эту скорость перекрыли несколько бригад. Но стахановцы тем и замечательны, что они никогда не останавливаются на достигнутом. Бригада мастера Воробьева добилась скорости 3118 метров на станко-месяц, установив новый рекорд в Грозном. А в октябре 1936 года, моя бригада перекрыла все существовавшие показатели, пробурив скважину № 79-20 с коммерческой скоростью 5.430 метров на станко-месяц! До 1940 года рекорд наш не был перекрыт.

Развитие стахановского движения показало широкие возможности ускорения сооружения нефтяных скважин. Если раньше скважины бурились от 3 до 6 месяцев, а иногда годами, то уже в 1936 году такие же скважины мы сдавали в эксплоатацию за 10 и, максимум, за 20 рабочих дней.

И вот прошло пять лет. Стахановское движение стало массовым. Стахановцы стали самыми почётными, передовыми людьми в нашей стране. Это они, желая повсеместно множить успехи своей родины, подняли в 1939 году стахановское движение на новую ступень борьбы за повышение производительности труда. Они начали движение многостаночников и совместителей профессий. Результатом явилось создание в конторах бурения комплексных высокостроительных бригад, которые значительно ускорили строительство и монтаж вышек. Достаточно сказать, что раньше на сооружение вышки и монтаж затрачивалось, при самой хорошей работе, не менее месяца, а теперь — 6-8 дней.

Ширится стахановское движение, растут новые люди. И спустя пять лет мы видим, как далеко пошли новаторы-стахановцы. Многие из них, показав свое умение по-большевистски, во главе коллектива бороться за выполнение стоящих перед страной задач, выдвинуты на руководящие посты, многие пошли на учебу овладевать теоретическими высотами знаний. Например, бывший буровой мастер Рабов сейчас работает управляющим трестом Старогрозненнефть, буровой мастер Чернобров окончил Промакадемию и работает директором конторы бурения в Западной Украине. Я учусь в Промышленной академии имени С. М. Кирова в Баку. Бывший бурильщик моей бригады стахановец Муса Магомирзоев — ныне буровой мастер, депутат Верховного Совета СССР. Можно назвать десятки, сотни стахановцев, выросших, ставших замечательными руководителями.

Вот почему сейчас, окидывая взором пройденный путь, хочется сказать, что стахановцы—новые люди сталинской эпохи, сталинские ученики — никогда не остановятся на достигнутом, ибо они ищут и находят новые пути дальнейшего небывалого под'ема производительности труда, еще более широкого разворота всенародного стахановского движения.

А. БАТКОВ,
буровой мастер, студент Азпромакадемии имени С. М. Кирова.

В честь пятой годовщины стахановского движения

Передовые коллективы Грознефтекомбината всенародный праздник — 31 августа—встречают досрочным выполнением государственных планов.

В социалистическом соревновании среди эксплоатационников Грознефтекомбината прекрасных показателей добился коллектив первой бригады молодого мастера тов. Абитова (третий промысел Старогрозненфти). Он перевыполнил восьмимесячное задание, дав 2.666 тонн нефти сверх плана.

Ф Перевыполнением плана добычи нефти встретили пятую годовщину стахановцы третьего промысла Малгобекнефти. Особенно хорошие показатели имеют бригады мастеров: тов. Тимченко, давшая сверх 8-месячного плана 3.600 тонн нефти, тов. Гончарова — 1350 тонн, тт. Кожушко и Рыбина — 1950 тонн (вместе). В целом по тресту Малгобекнефть досрочно закончили выполнение августовского плана десять бригад, давших сверх месячного задания около пяти тысяч тонн нефти. Впереди идет 3-й промысел (заведующий тов. Анохин), значительно перевыполнивший восьмимесячный план.

Ф В тресте Малгобекнефть стахановские бригады буровых мастеров тт. Кудашева, Рябухина, Бочарова и Джанаева, соревнуясь за первенство, в августе пробурили по три скважины каждая, выполнив нормы на 120—150 процентов.

Стахановцы промышленности, транспорта и сельского хозяйства нашей республики (слева направо): А. Батков — буровой мастер, студент Азпромакадемии им. С. М. Кирова; С. Миндубаев—старший насосный мастер 1-го промысла Октябрьнефти; С. Абитов—мастер по добыче нефти Старогрозненфти; П. Хасуева—председатель колхоза им. Л. М. Кагановича, Старо-юртовского района; А. Бугучиев—буровой мастер Старогрозненфти; А. Нефедов—машинист, орденоносец, депо Грозный; Ф. Яковлев—комбайнер, орденоносец, студент комсельхозтехникума.

К новым победам стахановского труда

П. Г. МОСКАТОВ—
секретарь ВЦСПС

Стахановскому движению пять лет. Трудящиеся СССР встретили славную годовщину новыми производственными победами, демонстрируя глубочайшую преданность делу коммунизма и готовность в возможно более короткий срок осуществить основную экономическую задачу СССР — догнать и перегнать наиболее развитые капиталистические страны и в экономическом отношении.

Корни стахановского движения, — как указал товарищ Сталин в своей исторической речи на первом Всесоюзном совещании стахановцев, — прежде всего в улучшении материального положения советских рабочих, в уничтожении в СССР эксплоатации. Социалистическая революция дала трудящимся не только свободу, но и материальные блага и окружила честный труд на благо общества ореолом славы.

Стахановское движение представляет новый, высший этап социалистического соревнования. Его источником явилась новая техника и новые люди, овладевшие этой техникой.

В ответ на призыв товарища Сталина «оседлать технику» и «использовать ее до дна» Стаханов, Кривонос, Бусыгин, Виноградовы, Сметанин и другие передовые люди социалистической промышленности и транспорта взялись за поиски новых путей к более производительному использованию машин, проявили смелость в ломке устаревших норм, опрокинули «передовые» теории и дали образцы новой, небывалой производительности труда. Так началась эра из самых славных страниц в истории нашего социалистического строительства.

Сталинский принцип социалистического соревнования — «...товарищеская помощь отстающим со стороны передовых, с тем, чтобы добиться общего под'ема — воплотился в конкретные дела. Уже в самом начале стахановского движения по инициативе рабочего-обувщика Яшина возникли краткосрочные стахановские школы. Теперь это — общепризнанная форма передачи стахановского опыта. Наряду со школами этой задаче служат шефство стахановцев над рабочими, не выполняющими норм, и индивидуальная помощь им, общественный стахановский инструктаж, обмен опытом на производственных совещаниях, лекции стахановцев в клубах и красных уголках, по радио, книги и статьи стахановцев.

Развивалась вширь, стахановское движение подошло вплотную к организации коллективной стахановской работы и не только отдельных бригад или пролетов, но и целых цехов и предприятий. В этому же подводит развитие движения вглубь — все дальше идущая стахановская рационализация производства, совершающая в нашей промышленности подлинную революцию.

Рационализаторская мысль Стаханова и Бусыгина, Виноградовых и Сметанина была направлена главным образом на организацию по-новому рабочего места, на более рациональную расстановку людей и механизмов. Кривонос внес революционные изменения в техническую эксплоатацию паровозного котла, Гудов — в технологию фрезерования, Мазай — в сталеварение.

Шаг за шагом стахановская рационализация расширяла круг своего воздействия: стахановцы усовершенствовали инструмент и приспособления, перестраивали и заново создавали технологию, добивались ускорения производственного процесса. Немалую роль в развитии стахановской рационализации и в передаче передового опыта сыграли общественные смотры оборудования, инструмента, приспособлений. По-новому организуя труд и сочетая эту организацию с более производительными приемами труда, стахановцы положили начало скоростным методам в строительстве, в ремонтном деле, на горных работах, на погрузочно-разгрузочных работах.

Стахановский труд явился основой для внедрения графика, для применения так называемой цикличности при добыче угля.

В борьбе за улучшение рабочего дня стахановцы приложили свое знание техники и умение считать время не только минутами, но и секундами, к решению новых задач — совмещения профессий и одновременной работы на нескольких станках. Переход на многостаночное обслуживание был вместе с тем ответом советских патриотов на призывы товарища Молотова к рабочим и крестьянам, служащим и интеллигентам честно и самоотверженно трудиться для укрепления хозяйственной и оборонной мощи СССР.

Сейчас усилия стахановцев-рационализаторов направлены на осуществление малой механизации и автоматизации оборудования, на его модернизацию при помощи новых приспособлений. Почин в этом отношении сделали слесарь Сталинградского тракторного завода т. Иночкин и наладчик 1-го Господницкинского завода тов. Волков.

На железнодорожном транспорте развилось замечательное движение за продление срока службы машин и механизмов, путем сочетания стахановского использования их с бережным уходом за ними. Паровозные машинисты, водители автомашин и пилоты, доменщики и сталевары, трактористы и комбайнеры, наконец, рабочие-станочники самых различных специальностей подхватили эту инициативу машиниста А. Папанина.

Передовые командиры производства по-большевистски включились в стахановское движение. Инженерно-стахановские комплексные бригады, возникшие на многих предприятиях по примеру известной гудовской бригады, успешно разрабатывают и внедряют стахановскую технологию, оказывают необходимую производственно-техническую помощь многостаночникам, об'единяют вокруг себя рабочих изобретателей и рационализаторов. Инженерно-технические работники участвуют в качестве консультантов в организации краткосрочных стахановских школ, помогают начинающим рабочим авторам. В конструкторских бюро и технических проектных конторах предприятий и трестов все шире начинают применять скоростное проектирование машин.

Сила стахановского движения — в его массовости. Рекорды выдающихся стахановцев прокладывали дорогу новым, более высоким техническим нормам. Распространяя свои методы работы, стахановцы подтягивали отстающих и помогали им овладеть этими нормами. То, что было некогда рекордом, с течением времени в результате организационно-технических мероприятий, проведенных по инициативе стахановцев, становилось общей нормой.

Таким образом стахановское движение, будучи одним из самых замечательных итогов второй сталинской пятилетки, обеспечило досрочное выполнение заданий пятилетки в области промышленности и транспорта. Производительность труда в промышленности увеличилась на 82 процента вместо 63 процентов по плану, в строительстве — на 83 процента вместо 75 процентов по плану. В третьей пятилетке достигнут дальнейший рост социалистического хозяйства и под'ем производительности труда. Начатое в 1939 году по инициативе рабочих завода «Красный пролетарий» соревнование в честь XVIII с'езда ВКП(б) превратилось затем во всенародное соревнование имени Третьей Сталинской Пятилетки. За один 1939 год производительность труда в промышленности поднялась на 16,7 процента. В начале 1940 года коллектив Московского инструментального завода выдвинул лозунг — выполнить задание третьей пятилетки по производительности труда в четыре года. Этот лозунг стал знаменем для миллионов людей, участвующих в социалистическом соревновании.

* * *

В нынешней международной обстановке, чреватой великими неожиданностями, Советский Союз должен еще больше усилить свою оборонную и хозяйственную мощь. Нужно производить в возможно более короткий срок больше средств вооружения, машин, механизмов. Все отрасли народного хозяйства должны давать теперь больше продукции. А для этого надо работать больше и производительней. Этого требуют коренные интересы народа. По инициативе Всесоюзного Центрального Совета Профессиональных Союзов, поддержанной миллионами рабочих и работниц, служащих, инженеров и техников, Президиум Верховного Совета СССР издал Указ о переходе на восьмичасовой рабочий день,

Люди первого промысла

Когда я впервые услышал имя Алексея Стаханова, гордое слово стахановцы — это имя и все, что рассказывали о небывалых стахановских рекордах, о могучих богатырях, подвизавшихся в угольной промышленности, на транспорте, в сельском хозяйстве— крепко запало мне в душу.

«Наша нефтяная промышленность, мой родной первый промысел должен и будет иметь своих стахановцев»,— думал я тогда. Со всех сторон стали доходить до меня вести о новых, замечательных рекордах наших нефтяников. На весь Грозный загремели имена буровых мастеров Батюкова и Рябова, эксплоатационника Мамдубаева, насосного мастера Бикмухамедова — появились первые стахановцы в нашем нефтяном Грозном.

У нас на промысле в то время лучшие бригады больше 120—130 процентов нормы не вырабатывали. Мы в своей бригаде решили, что такие показатели не предел. Люди в моей смене были хорошие, такие как палатчик Солнышкин, рабочий Хасанов и другие. Работать они умели и хотели — взялись мы за дело по-стахановски.

Перед каждой вахтой я проводил в бригаде беседы о предстоящей работе. Все люди занимались на курсах, силы расставлены были четко, технологию ремонта скважин мы изучили неплохо и это сразу же начало давать свои результаты.

Стала наша бригада выполнять нормы до двухсот процентов.

И такую мы в себе силу почувствовали, что с каждым днем хотелось работать все лучше и лучше.

Много людей в то время прошло через нашу бригаду, училось в бригаде, в ней получало свое нефтяное образование.

Помню, пришел из Шатоя колхозник Гиреев, попал он к плохому бригадиру. Тот его много ругал и мало учил. Взял я Гиреева в свою бригаду. Стал он присматриваться, учиться, помогали мы ему, а теперь Гиреев работает во второй бригаде ключником и сам людей учит.

Солнышкин, который был палатчиком, некоторое время работал ключником и побивал мои рекорды, сейчас — мастер по добыче нефти. Нашу бригаду на промысле в шутку «нефтяным институтом» называли. Много из нее хороших мастеров нефти вышло. Мы людей учили и им люди помогали овладевать стахановскими методами работы.

С первого стахановского года пошла вверх моя жизнь. Из ключников меня перевели мастером, учился на курсах хозяйственников, потом назначили помощником заведующего первым промыслом.

Во время выборов в Верховный Совет СССР народ оказал мне величайшее доверие — избрал депутатом Верховного Совета страны социализма. Эту величайшую честь, это доверие я должен оправдать и прежде всего — своей работой на промысле.

Недавно Центральный Комитет нашей партии и Совнарком СССР вынесли решение о грозненской нефтяной промышленности. В этом решении сказано, что дальше работать так, как работает наша нефтяная промышленность сейчас, — нельзя. Стране для нужд обороны, нужд социалистического хозяйства нужна нефть, нужны светлые нефтепродукты и мы, нефтяники, должны эту нефть дать.

У себя на промысле мы составили график ввода скважин в эксплоатацию из бурения, из капитального ремонта, из числа бездействующих. Мы решили неукоснительно выполнять этот график. Недавно из три недели раньше срока мы ввели в эксплоатацию возвращенную на выше лежащий пласт скважину. Несколько буровых пущено по графику и дают нам драгоценную нефть.

В ночь на 29 августа, в честь пятой годовщины стахановского движения, сдана в эксплоатацию из капитального ремонта скважина № 69-0 и в первую же ночь получили из нее 2,5 тонны нефти.

Но хвалиться пока рано. Еще очень многое надо сделать, чтобы можно сказать, что первый промысел улучшил работу. А возможности, резервы у нас для этого громадные и прежде всего — это наши замечательные люди.

Вот мастер второй бригады Меркурий Романов. Был он слесарем, во время борьбы с финской белогвардейщиной он ушел добровольцем на фронт, вернулся с фронта в родную бригаду и сейчас из месяца в месяц перевыполняет план. Вот ключник четвертой бригады Пайзиев, который меньше полутора норм никогда не дает, слесарь Свищиов, плотник Наливайко, да мало ли у нас на промысле честных, замечательных работников!

Надо только этих людей найти, расставить на свои места, создать им условия для работы, передать их опыт остальным рабочим, бить беспощадно по лодырям, прогульщикам, мешающим нам работать, и дело наше выйдет наверняка!

Принять промыслу, и прежде всего решил оживить и улучшить работу стахановских школ. В сентябре этих школ у нас будет четыре. Занимаются в них будут сто человек, рабочие прослушают беседы лучших мастеров нефти, инженеров, будут осваивать технологию работы, а следовательно— работать по-стахановски.

Пятую годовщину стахановского движения мы встречаем с единым желанием сделать свой промысел стахановским, поставить его в число передовых промыслов нефтяной промышленности, и тем самым помочь грозненской нефтяной промышленности как можно скорее ответить делом на решение ЦК ВКП(б) и Совнаркома СССР.

АХ'ЯД ЦОМАЕВ,
депутат Верховного Совета СССР.

НА 3.800 МЕТРОВ БОЛЬШЕ ПЛАНА

● Рабочие и специалисты конторы бурения Горскнефти (директор тов. Жулаков, главный инженер тов. Арутюнов) с честью выполнили принятые на себя обязательства в честь пятой годовщины стахановского движения. Перекрыв 8-месячное задание, они пробурили на 3.800 метров больше плана.

● Коллективы буровиков Октябрьнефти, Старогрозненфти и Малгобекнефти перевыполнили 8-месячный план разведочного бурения от 3 до 16 процентов.

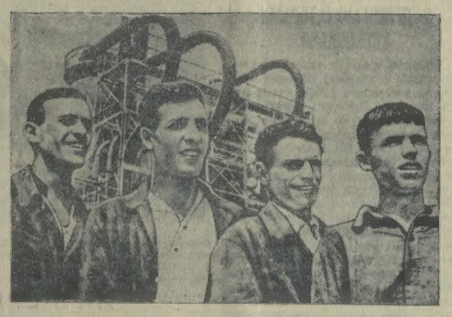

Лучшие стахановцы первого нефтеперегонного завода установок Алко №№ 1 и 2 тт. Арсапукаев Г., Абасалиев М., Мединцев И., Григорьев Г.
Фото А. Кобяшкина.

Соревнование

До гудка еще двадцать минут. Сгонщик Руденко проверяет работу насосов. Из насосной он идет в котельную, просматривает огонь в печах.

— У тебя огонь не совсем ровный, — говорит он кочегару, — на режиме может отразиться. Подрегулируй его.

В операторной он подходит к щиту с контрольно-измерительными приборами. Внимательно проверяет показания пирометров и светосигнализацию. Найдя, что здесь все нормально, берет вахтовый журнал. Всматривается в каждую запись.

Скоро ему заступать на вахту. Он старается детально ознакомиться с работой предыдущей смены, вникнуть в режим, понять его. Больше того, старается проверить работу всех смен, узнать — не было ли каких нарушений в режиме и выработки нестандартной продукции. Он интересуется работой и показателями смены, которая вчера принимала у него вахту.

Все это делается для того, чтобы заранее предугадать возможные осложнения, заранее предотвратить их.

— Надо все узнать, — рассуждает сгонщик, — чтобы сразу ликвидировать ненормальности и правильно вести технологический процесс.

И вот протяжный заводской гудок. Сгонщик Руденко еще раз осматривает аппаратуру, проверяет показания контрольно-измерительных приборов. Затем подробно расспрашивает сменяющегося товарища о ходе работы, о неполадках и изменениях в технологическом режиме. Прослушав объяснение, берет ключи и идет по операторной, оттуда — в кочегарку, в насосную.

Собственно, так делает каждый сгонщик установок Алко №№ 1 и 2. Это стало неписаным законом, который никто не нарушает. Ибо все смены между собой соревнуются и каждой хочется иметь наилучшие показатели. Каждый ревностно следит за работой товарища, старается точно выдержать назначенный режим.

Каждый сгонщик считает нужным знать, как работают параллельные с ним смены на соседней установке. Сгонщик Алко № 1 присматривается к работе Алко № 2 и наоборот. Сменяясь, он обязательно заходит на соседнюю установку, знакомится с результатами работы своих коллег за вахту.

— Мы соревнуемся,—говорит сгонщики, — и обязаны знать, как работают наши соседи.

Начальники этих установок—старые друзья и «соперники». Оба они работали сгонщиками установки Алко № 2. Оба они были передовиками соревнования. Теперь, когда достаточно овладели техникой, Арсапукаева назначили начальником Алко № 1, Абасалиева — начальником Алко № 2. И опять они соревнуются между собой, борются за первенство.

* * *

Утро. До смены вахты еще далеко. А молодые начальники установок и старые друзья — Арсапукаев и Абасалиев — уже здесь. Внимательно и детально знакомятся с работой своих установок, проверяют друг друга. Вместе идут в лабораторию, проверяют балансовый журнал, интересуются глубиной отбора, производительностью, качеством выпускаемой продукции.

Дружба и, в тоже время, взаимная проверка, критическое отношение к каждому достижению и к каждой ошибке, помогают коллективу установок знать работу друг друга.

Установки Алко держат заводское красное знамя уже пять месяцев. Первое время его держал коллектив установки Алко № 2, а теперь оно у коллектива установки № 1. Сейчас оба коллектива дерутся за знамя. Оба выполняют план, дают сверх плана бензин и другие нефтепродукты. За последние пять месяцев Алко № 1 дала сверх плана 309 тонн бензина и 1566 тонн светлых, Алко № 2 — 465 тонн бензина и 1618 тонн светлых нефтепродуктов.

Замечательные стахановцы Григорьев, Руденко, Цыбик, Пациев, Сайгалаев значительно перевыполняют нормы. Каждый старается наиболее продуктивно использовать рабочее время, дать стране больше горючего.

На установках Алко №№ 1 и 2 идет настоящее, большое соревнование. Коллективы их встречают пятую годовщину стахановского движения высокой производительностью труда, перевыполнением августовского плана.

А. ЛЕВКИН.

Сталинский район.

На благо родины

В шуме заводских станков, на нефтяных промыслах, на широких просторах колхозных полей — всюду клокочет могучая волна стахановского движения, захватывая и увлекая тысячи честных тружеников счастливой родины. Трудно указать такую область в нашем социалистическом хозяйстве, где не было бы ярких примеров стахановских методов работы — высшей формы социалистического труда.

С каждым годом растут и множатся ряды стахановцев социалистических полей передовых колхозов нашей республики. Они, не покладая рук, борются за реализацию стахановского лозунга — дать стране 8 миллиардов пудов зерна. И в шеренге этих энтузиастов выделяется коллектив колхоза «Заря востока», Гудермесского района.

Героикой будней наполнена жизнь колхозников сельхозартели «Заря востока». Они вместе, в ногу, шагают с лучшими колхозами нашей страны.

Ежегодно растет хозяйство колхоза «Заря востока». Тучны и богаты были хлеба здесь в этом году. Свыше 800 гектаров нового урожая успешно убраны стенными кораблями — комбайнами. Колхозники бережно снимали урожай, сохраняя каждое зерно.

Здесь люди работают дружно, организованно, спаянно, по плану. Задолго до уборки урожая колхоз составил и обсудил на общем собрании план полевых работ. В нем было предусмотрено все до мелочи.

Слова и планы колхозников «Заря востока» никогда не расходятся с делом. Они выполняются четко и своевременно. Вот почему здесь во-время был собран богатый урожай и выполнена основная заповедь — обязательство перед государством — хлебопоставки.

Не успели колхозники закончить полевые работы, как подходит новая горячая пора проведения осеннего сева и под'ема зяби. И к этой работе сельхозартель готовится образцово. В осенне-посевную кампанию она решила засеять 570 гектаров озимых на высоком агротехническом уровне.

Правление колхоза во всей практической работе всегда и везде опирается на лучших колхозников — стахановцев. Энтузиасты социалистического труда тт. Джунид Дудиев, Насуд Темиев, Долгат Хамидов, Бугаев Зарбулатов и многие другие—первые помощники председателя колхоза тов. Магомадова.

Социалистическое соревнование и стахановское движение мобилизуют коллектив сельхозартели «Заря востока». Пятую годовщину стахановского движения колхозники встретили новой победой. Они подготовили уже 566 гектаров чистых паров и для семенного участка засыпали 70 центнеров семян пшеницы сорта «красноармейка». На семенные участки завезено более 18 тонн минеральных удобрений.

Недавно в колхозе происходило особенно оживленное собрание. Сельхозартель горячо обсуждала и единодушно приняла план десятипольного севооборота, дающего возможность улучшить использование земельной площади, повысить урожай зерновых и технических культур.

Бригадиры колхоза добиваются этой цели — повысить урожайность, как этого добились участники выставки прошлого года бригадир Шеин Шагаев и звеньевые Ангиях Магомадова и Сержа Тазуркаева.

Встречая пятую годовщину стахановского движения, сельхозартель «Заря востока» подводит итоги своего труда и намечает новые пути работы на благо родины, дальнейшего роста зажиточности колхозников. Образцово организуя осенне-посевные работы, она закладывает основы более высокого урожая будущего года, в том, чтобы получить почетное право участвовать на Всесоюзной сельскохозяйственной выставке в 1941 году.

Г. ОРЛОВ.

СОВМЕЩЕНИЕ ПРОФЕССИЙ

Коллектив нашего завода пятую годовщину стахановского движения встречает как участник всесоюзного соревнования консервщиков. Мы обязались производственную программу третьего, решающего для завода, квартала выполнить к 25 сентября и обеспечить высококачественность не менее 70 процентов всей изготовленной продукции.

Лучшие стахановцы и ударники завода возглавили новый под'ем социалистического соревнования и с честью выполняют свои обязательства. На 27 августа месячный общезаводской производственный план мы выполнили на 125 процентов.

На заводе развивается новая замечательная форма стахановского движения — многостаночничество. Лучшая стахановка тов. Ныркова совмещает пять профессий, работает в консервном цехе на двух ручных и трех машинных процессах. Браковщица тов. Солянкина совмещает работу нескольких человек. Хорошо работают сомелительницы-обжарщицы тт. Бурк, Булгакова и другие. Всего на заводе совмещает профессии 26 человек. Они выполняют работу 55 рабочих.

Указ Президиума Верховного Совета СССР поднял новую волну производственной инициативы рабочих. Уплотняя рабочее время, рационализируя производственные процессы, стахановцы и ударники при новых нормах обеспечили дальнейшее повышение производительности труда и перевыполнение заданий. Консервный цех выполнил месячное задание на 113,3 процента, томатный цех — на 113 проц., фаршкатный — на 108 проц.

Стахановское движение за истекшие пять лет дало возможность многим рабочим проявить организаторские и деловые способности и стать руководителями отдельных производственных участков.

У нас заводская лаборатория имеет огромное значение. Стахановец тов. Утешев много сделал для улучшения постановки дела в лаборатории. Вместе с тем тов. Утешев рос и сам, теперь он возглавляет лабораторию. Стахановец тов. Воронков из рядовых томатоварщиков за эти годы выдвинулся в начальники цеха, работница-стахановка фаршкатного цеха т. Ярошенко стала бригадиром.

Наш завод по праву гордится своим замечательным рационализатором тов. Хасиевым, выросшим на заводе в крупного работника, ныне главного механика завода. Тов. Хасиев своими рационализаторскими предложениями и конструкторскими усовершенствованиями принес заводу колоссальную пользу. Он облегчил труд целой группы работниц завода и обеспечил при меньшем количестве рабочих высокую производительность труда в одном из цехов завода.

Коллектив завода по праву гордится начальником жестяно-баночного цеха тов. Г. Н. Тимченко, который награжден значком «Отличник пищевой индустрии СССР» и тов. Заевым — стахановцем ящичного цеха, награжденным грамотой Наркомпищепрома СССР.

Пятую годовщину стахановского движения, день всенародной проверки выполнения социалистических обязательств весь коллектив завода, все его цехи и бригады, каждый командир и рабочий встречают наилучшими показателями — выполнением плана, высокой производительностью труда, высоким качеством продукции!

И. ЖЕШКО,
директор Грозненского консервного завода.

ЦИФРЫ И ФАКТЫ

Ежегодно растут ряды стахановцев нефтепромыслов Грознефтекомбината. В 1935 году имелось всего 111 стахановцев, через год их стало 1622. В 1937 году число стахановцев по предприятиям Грознефтекомбината увеличилось до 7378 человек, а через год стало 7763 человека. В этом году насчитывается 8900 стахановцев.

* * *

На предприятиях грозненских промыслов широко развернулось замечательное движение многостаночников. Растут их показатели, увеличивается заработная плата. В тресте Октябрьнефть токарь-многостаночник тов. Силин раньше зарабатывал 500 рублей, а теперь 700, такие же заработки у токарей тт. Рожкова и Фисиненко. Кузнец тов. Коровин раньше зарабатывал 650 рублей, а теперь, вырабатывая по три нормы в смену, имеет заработок 1100 рублей.

В полтора раза увеличились заработки токаря Малгобекнефти тов. Мещерякова, кузнеца тов. Чапыгина, рабочих ремонтно-механического завода тов. Турлучева и других стахановцев.

* * *

Передовики стахановского труда повышают свою производственную квалификацию. На курсы мастеров социалистического труда в 1936 году поступило 38 человек, которые через три года сдали экзамен и получили высокую квалификацию.

В этом году в нефтетрестах комбината выпущено 28 мастеров социалистического труда и на заводе «Красный молот» в прошлом году — 23, а в этом году 7 человек.

* * *

За последние три года в Промышленную академию им. С. М. Кирова (г. Баку) с предприятий Грознефтекомбината отправлено учиться 20 лучших стахановцев производства. Среди студентов Академии — стахановец-мастер высоких скоростей бурения тов. Батюков, стахановцы нефтезаводов тт. Клейменов, Мурдаев и др.

* * *

По опыту бакинцев в трестах Старогрозненфть и Малгобекнефть произведено об'единение бригад по добыче нефти и подземному ремонту. Это дало возможность повысить качество ремонта скважин, уменьшить простои и увеличить добычу нефти.

Англо-германская воздушная война

АМЕРИКАНСКИЕ СООБЩЕНИЯ О НАЛЕТЕ ГЕРМАНСКОЙ АВИАЦИИ НА АНГЛИЮ

НЬЮ-ЙОРК, 29. (ТАСС). Агентство Ассошиэйтед Пресс сообщает, что один город в Центральной Англии серьезно пострадал от неожиданного налета германских бомбардировщиков, пригнавших моторы. Бомбардировщики сбросили 70 бомб, прежде чем поднялись английские истребители. Налет на другой город продолжался несколько часов подряд. Погибло много жителей, разрушено много домов, газ и электричество перестали функционировать. Железная дорога «Лондон—Северовосток» должна была закрыть движение по одному пути. Сброшенные на Лондон бомбы замедленного действия взорвались 29 августа утром.

Агентство Юнайтед Пресс сообщает, что в ночь на сегодня германские самолеты бомбардировали 19 районов Лондона и не меньше 25 небольших городов сельскохозяйственных районов. Американский авиационный наблюдатель адмирал Горнлей заявил, что германские самолеты усиленно атакуют район Дувра.

Коммюнике английского министерства авиации

ЛОНДОН, 30. (ТАСС). Министерство авиации сообщает, что «по дополнительным данным, 28 августа было сбито 28 неприятельских самолетов. Английская авиация потеряла 14 самолетов».

ЛОНДОН, 30. (ТАСС). В коммюнике министерства авиации указывается, что «днем 29 августа над юго-восточным побережьем Англии появилось около 200 германских самолетов, летевших отдельными отрядами. Самолеты, находившиеся на большой высоте, проникли вглубь страны, но были атакованы английскими истребителями и повернули назад, не сбросив ни одной бомбы.

Вечером, в некоторых районах Англии вновь появились неприятельские самолеты. По имеющимся сведениям, в боях сбито 9 германских бомбардировщиков, а английская авиация потеряла 3 истребителя.

В ночь на 29 августа английские самолеты подвергли интенсивной бомбардировке военные об'екты в Германии, Голландии и на оккупированной немцами территории Франции. Сброшены бомбы также и на ряд важных об'ектов в районе Берлина. Одно из соединений бомбардировало авиационный завод в Лейпциге, заводы Юнкерса в Дессау, нефтеочистительные заводы в Рейгольце, Дортмунде, Нордденгаме, а также несколько неприятельских аэродромов».

СВОДКА ГЕРМАНСКОГО КОМАНДОВАНИЯ

БЕРЛИН, 30. (ТАСС). Верховное командование германской армии передает следующую сводку: «Действия авиации ограничились вчера боевой разведкой, во время которой над Юго-Восточной Англией произошло несколько воздушных сражений. В ночь на 30 августа эскадрильи самолетов атаковали несколько аэродромов в графствах Линкольн и Суффолк, а также промышленные сооружения в Феликстоу, авиационные заводы в Вейбридже и Лонгли, портовые сооружения в Данди, Лейт, Хартпулс и Ливерпуле.

В различных пунктах возникли пожары.

Ночь на 30 августа отмечена также налетами английской авиации на Западную Германию. В Рурском бассейне в нескольких местах разрушены населенные кварталы. В боях вчера сбито 49 самолетов, уничтожено 6 английских аэростатов заграждения. 7 германских самолетов не вернулись на базы.

Подводная лодка потопила ночью три торговых судна противника, общим водоизмещением 21.000 тонн».

Англо-итальянская война в Африке

СВОДКА ИТАЛЬЯНСКОГО КОМАНДОВАНИЯ

РИМ, 30. (ТАСС). Итальянское командование передает следующую сводку: «Наши воздушные соединения бомбардировали морскую базу в Микабба на Мальте.

В Северной Африке бомбардированы склады военного снаряжения и станция в Мерса Матрух.

В Восточной Африке итальянские самолеты бомбардировали войска противника и автоколонны в Арбо, возле Гарисса (Кения), аэродром Буна, где повредили два самолета.

Противник трижды бомбардировал Могадишо в Итальянском Сомали, имеется 6 раненых и 2 убитых».

Забастовка английских рабочих

ЛОНДОН, 30. (ТАСС). На вагоностроительных заводах в Гласго (Шотландия) забастовало из-за снижения зарплаты более 150 рабочих — членов об'единенного профсоюза машиностроителей.

Приговор ново-зеландскому коммунисту

ЛОНДОН, 30. (ТАСС). В Новой Зеландии приговорен к 4 месяцам тюрьмы коммунист Стоунн, по обвинению в том, что на доколиительных выборах в Западном Оклеуле, выступая за коммунистического кандидата, осуждал войну.

Военные действия в Китае

В Северном Китае отряды восьмой народно-революционной армии продолжают нападать на отдельные железнодорожные пункты провинции Шаньси.

В Центральном Китае, на юге провинции Хэнань, китайские войска выбили японцев из ряда пунктов вокруг Синьяна.

В Южном Китае, в результате безуспешных попыток продвинуться на юго-запад Наньнина, японцы потеряли тысячу человек убитыми и ранеными.

По сообщению газеты «Гоминьгунбао» 26 августа китайские самолеты совершили налет на японский аэродром близ Кантона, сброшено более 100 бомб, взорван склад бензина, уничтожено несколько самолетов.

30 августа (ТАСС).

НЕ ЛИБЕРАЛЬНИЧАТЬ С ДЕЗОРГАНИЗАТОРАМИ ХЛЕБОСДАЧИ

Июльский и августовский план хлебопоставок государству выполнен колхозами Ачалукского района только на 28 процентов. Еще хуже обстоит дело с сенопоставками. Из сотен центнеров сена, которые надо сдать, сданы всего лишь десятки центнеров.

Причины невыполнения обязательств перед государством заключаются в том, что некоторые руководители колхозов намеренно задерживают вывоз зерна и сена на заготовительные пункты. Взять, к примеру, кантышевский колхоз «Красное знамя». Председатель этого колхоза Гаджев имеет все возможности ежедневно наряжать достаточное количество подвод и не только выполнять, но и перевыполнять график вывоза зерна на элеватор. Однако Гаджев систематически отправляет менее половины подвод с зерном, допускает оседание хлеба на токах.

В этом колхозе до сих пор не убран овес. Комбайны часто простаивают. Для их обслуживания нехватает людей и бестарок. Вместо того, чтобы быть в поле, налаживать там работу, председатель т. Гаджев уезжает из колхоза по личным делам и не возвращается дней по десять.

Не лучше положение с государственными поставками в нижне-ачалукском колхозе «Алхангуртъ». Здесь в этом году неплохой валовой сбор колосовых. Зерна много, но очень мало сдано его государству. Хлеб продолжает лежать на токах, потому что неблагополучно с его вывозкой. Председатель колхоза Султыгов, вместо 40 подвод, наряжает не более 17—18. Имеется много нехватки на работе лошадей, но они используются колхозниками для личных поездок на базар в г. Орджоникидзе.

— Не принимают у нас зерно на элеваторе, — разводят руками руководители колхоза «Красный Октябрь» и добавляют: — Вот потому-то мы и не выполняем план хлебосдачи.

Из этого колхоза несколько раз возили на заготовительный пункт неочищенное, зараженное хрущаком зерно, возили с определенной целью, чтобы его не приняли и оно осталось в колхозе. Председатель колхоза т. Гомжатов ничего не делает для того, чтобы как можно быстрее очистить и отсортировать зерно и отправить его на элеватор.

Антигосударственные тенденции проявляет также и председатель верхне-ачалукского колхоза «2-я пятилетка» Кузыгова. График вывозки зерна здесь не выполняется изо дня в день. Конное тягло на транспортировке хлеба используется очень плохо. Руководители колхоза не организуют очистку зерна. На току дальнего полезного участка продолжает лежать более 400 центнеров проса. Его не перелопачивают и не сортируют. В колхозном амбаре лежит, согревалась, около 500 центнеров пшеницы. Беспокойственность председателя колхоза привела к тому, что из-за плохого хранения зерно стало заражаться хрущаком.

Колхоз не сдал ни одного центнера сена государству. Много сена погибло, потому что его не копили и не скирдовали.

Все эти возмутительные факты проходят мимо внимания руководителей партийных и советских организаций района. Они продолжают либерально относиться к тем председателям колхозов, которые преступно не выполняют закон о государственных поставках.

М. ГУДОБЕРДОВ,
уполномоченный Наркомата заготовок по Ачалукскому району.

Веселе прошли каникулы! НА СНИМКЕ: отличники учебы грозненской школы № 20 (слева направо) Ани Бушиева, Илья Соколов, Маруся Любочкина и Лиза Райкова.

НА ПЕРЕКЛИЧКЕ

25-я школа. За час—полтора до переклички собрались сюда ребята.

Живописными группами расположились одноклассники. Многие за лето встречаются впервые. Загорелые, окрепшие за каникулы, наперебой рассказывают они друг другу о летнем отдыхе, об увлекательных экскурсиях.

Первогодников можно отличить сразу. Любопытные, радостно взволнованные, стоят они в стороне со своими мамашами или старшими сестрёнками в ожидании переклички. Ровно в девять часов педагоги строят своих учеников в пары, ведут в классы. Шумно рассаживаются дети за парты.

После переклички учителя выясняют обеспеченность учащихся учебниками и тут же выдают книги всем, у кого их нет. Затем во всех классах проводятся беседы о Международном юношеском дне.

В пионерской комнате расположились художники. Заботливо выводят они на красных полотнищах лозунги, посвященные юношескому празднику. Члены школьной редколлегии Лида Похожаева и Витя Антипов уже готовят первый номер стенной газеты. С деловой озабоченностью пробегает по комнатам секретарь комсомольского комитета Женя Волков. Он прилагает все усилия к тому, чтобы их школа на демонстрации была одной из первых.

В пышной зелени тонет третья школа. Приятно ласкает взгляд голубизна панелей, зеркальный блеск стекол.

Дети, как и во всех школах, пришли задолго до переклички. Комсомольцы вместе с директором школы т. Парада позаботились о том, чтобы ребята не скучали. Вожатые отряда, классные руководители до 9 часов утра организовали песни, танцы, массовые игры.

Ровно в девять часов под звуки духового оркестра выстраиваются отряды пионеров и октябрят. Сияющие, точно именинники, они проходят в свои классы один за другим во главе с учителями и вожатыми.

Организованность и дисциплина чувствуются во всем. Учительский коллектив, в тесном содружестве с комсомольской организацией и родительским активом, окружил детей ласковой заботой и вниманием.

Школьные художники Дмитрий Демченко, Альберт Глухов, Иван Потапов, Люба Дашевская, Лена Кирсанова и другие, с большим вкусом приготовили художественное оформление для своей колонны. Их школа пойдет головной колонной в Орджоникидзевском районе во время демонстрации 1 сентября.

2-е сентября—первый день занятий в школах. Начинается новый учебный год!

Н. РЯСИНЦЕВА.

У ПЕРВОКЛАССНИКОВ

Для ребенка, впервые пришедшего в школу, этот день остается памятным на всю жизнь.

Из открытых дверей первого класса несется шум, как из потревоженного улья. Ребята еще не ознакомились друг с другом, но детская подвижность и общительность берет свое.

Черноглазый Алик Алероев сидит на передней парте. А рядом с ним совсем незнакомый мальчик. Ребята молчат, украдкой поглядывая друг на друга.

Молчание нарушает Алик.

Завязывается знакомство... И уже через минуту ребята оживленно болтают, как старые приятели.

В класс заходит пионерка-пятиклассница, с нею две девочки, они пришли без родителей, и она как старшая взяла их под свое покровительство. Пионеров в первом классе много. Они помогают новичкам рассаживаться на парты, улаживают возникшие «конфликты».

Звонок. Это начало переклички. Учительница Александра Ивановна Крюкова входит в класс, приветствуя своих питомцев первым «здравствуйте».

В ответ раздается разноголосое, звонкое приветствие.

Окну за другой учительница называет фамилии. Ни одного опоздавшего или неявившегося новичка нет. Все на местах.

Кончилась перекличка. Но из первого класса долго еще раздавались песни, аплодисменты. Это ребята выражали одобрение своим товарищам, читавшим стихи.

Первый день в школе окончен. Второго сентября новички заснут за парты и начнут серьезно учиться.

Г. ПЕСТОВА.

СТРЕЛКОВО-СПОРТИВНЫЕ СОРЕВНОВАНИЯ

Молодежь Старопромысловского района готовится достойно отпраздновать Международный юношеский день. 1 сентября в стрелковом тире клуба им. Пролетарского батальона в районном центре — поселке 38-го участка — проводятся стрелковые соревнования.

На стадионе состоятся спортивные соревнования и футбольный матч.

ОБМЕН ПАСПОРТОВ

В Грозном со 2 сентября начнется массовый обмен паспортов, срок действия которых истекает в 1940 году.

Обмен паспортов будет производиться в отделениях милиции по месту жительства граждан, независимо от того, где были ими получены паспорта.

При обмене паспортов граждане должны представить следующие документы: паспорт, подлежащий обмену, справку с местожительства и работы, военно-учетный билет для лиц, которые по возрасту должны состоять на военном учете и любой из документов, подтверждающий время и место рождения (метрическую выпись, свидетельство ЗАГС'а, справку сельсовета, документы об окончании учебного заведения, выписку из трудового списка и т. д.) Требуются также две фотокарточки установленного образца.

Работники, занятые в ночных сменах на предприятиях, будут приходить для обмена паспортов в дневные часы. Паспортные столы будут работать с 10 часов утра до 14 часов и с 18 часов до 22 час.

Нормальная быстрая работа паспортных столов зависит от четкой работы управдомов и комендантов домов. Работники домоуправлений должны своевременно известить всех жильцов о сроках явки в отделения милиции и позаботиться о том, чтобы граждане имели на руках необходимые документы.

Нарушители закона

После Указа Президиума Верховного Совета СССР от 26 июня положение о трудовой дисциплиной на Аксинском конервном заводе мало изменилось. Директор завода Григорьев проявлял прямо-таки отеческую заботу о прогульщиках. Здесь нопрежнему можно было прогулять, уйти с работы, так как Григорьев нашел способ, чтобы «узаконить» нарушения трудовой дисциплины. Он разрешил официальным приказом 57 (!) краткосрочных отпусков, несмотря на острую нужду в квалифицированной рабочей силе.

Прогульщики пользовались прямым покровительством Григорьева. Он «недоразумения» с прогульщиками разрешал по-семейному, не выносил сора из избы. Так, прогульщик Бакшиев, благодаря доброте директора, избежал суда и отделался выговором.

Григорьев грубо нарушал закон, вносил дезорганизацию в производство. Прокуратура привлекла его к судебной ответственности.

Грубейшие нарушения Указа допускал и следователь Старопромысловской прокуратуры Хромых. В столе этого следователя по 5—10 дней лежали нерозобранные десятки дел на нарушителей трудовой дисциплины.

Мало того, Хромых сам оказался прогульщиком — опоздал на работу на 30 минут.

Хромых, недостойный быть народным следователем, снят в работы и отдан под суд.

* * *

Как сообщает шалинская прокуратура, за нарушение закона от 26 июня привлечены к уголовной ответственности бухгалтер аргунского пункта «Заготзерно» В. Сорокин и статистик УНХУ Шалинского района Д. Умаров. Злостные прогульщики осуждены на 6 месяцев принудительных работ каждый, с удержанием 25 проц. заработка.

Ответственный редактор
Р. ИВАНОВ.

— ГОСТЕАТР ЮНОГО ЗРИТЕЛЯ ИМЕНИ 20-ЛЕТИЯ ВЛКСМ —

31 августа и 1 сентября ■ ■ ■ ■ ОТКРЫТИЕ СЕЗОНА

Премьера ШТОК. **ДОМ № 5** В 4-х действиях, 9 картинах.

Постановка художественного руководителя, заслуженного артиста ЧИАССР Б. Г. ГРОНСКОГО.

Начало спектакля 31 августа в 8 час. вечера, 1 сентября в 12 час. дня и в 8 час. вечера.

Касса открыта с 11 до 2 час. и с 5 час. вечера.

ГОССИРК

СЕГОДНЯ И ЕЖЕДНЕВНО СОВЕТСКИЙ АТТРАКЦИОН

Мертвые петли на аэроплане в сопровождении акробатических трюков

3 СТРАТОС 3

Под руководством орденоносца **С. Н. БАСТ.**

В представлении участвуют вновь прибывшие артисты, а также Е. Р. ДУРОВА и вся цирковая труппа.

Нач. в 8 ч. в. Касса с 12 до 10 ч. в.

КАЖДОЕ ВОСКРЕСЕНЬЕ УТРЕННЕЕ ПРЕДСТАВЛЕНИЕ ПО ПОЛНОЙ ВЕЧЕРНЕЙ ПРОГРАММЕ.

Начало в 11 час. дня. — Касса открыта с 9 час. утра.

Парк культуры и отдыха им. С. М. КИРОВА

31 августа

БОЛЬШОЕ ГУЛЯНЬЕ

В Зеленом театре **МОСКОВСКИЙ ТЕАТР БАЛЕТА** под руководством АННЫ АСЕНКОВОЙ.

Начало в 9 час. вечера.

Танц-вечерка—ТАНЦЫ под джаз. Муз эстрада—КОНЦЕРТ духового оркестра. Работают все аттракционы.

Сегодня в кино-театрах

Кино-театр им. Чапаевцев. Нач. в 6, 8, 10. Звуковой фильм **АСАЛЬ** Касса открыта с 10 до 12 час. начало—в 10 и 12 час.

Кино-театр „ЭКРАН" Нач. в 7, 8.30 и 10.15. Новый звуковой фильм **ЗАПОЗДАЛЫЙ ЖЕНИХ**

Доводится до сведения всех граждан, подписавшихся на абонементы театра русской драмы на сезон 1940/41 г., что

с 29 августа производится прием первого взноса,

согласно обязательств, в бухгалтерии театра с 4-х час. дня до 8 час. вечера, а в выходные дни—с 12 до 3-х час. дня. 2—3 Дирекция.

ТЕАТРУ ЮНОГО ЗРИТЕЛЯ для приезжающих актеров срочно **нужны комнаты,** желательно недалеко от центра. С предложениями обращаться к администратору с 9 ч. утра до 2 ч. дня и с 7 до 10 ч. вечера, тел. 14-27 и 27-95. 1—2

Журналисту для своих **ТРЕБУЕТСЯ ИЗОЛИРОВАННАЯ КОМНАТА** в центре города. С предложениями обращаться в редакцию «Грозненский рабочий», ул. Комсомольская, 81, комн. № 5 или в отд. об'явлений.

Арендуем под контору дом, с двором и сараем под склад, в районе товарной станции Грозный. Обращаться: ул. Рабочая, № 52, Главвлегснаб, телефон 27-37. 2—2

ТРЕБУЮТСЯ:

■ Грозненской конторе Кавэлектромонтаж — главный бухгалтер, бухгалтер-кассир, уборщица-курьер, зав. личным столом. Справляться по адресу: Грозный, Сталинский район, фабрика-кухня, контора Кавэлектромонтаж, тел. 12-67. 3—3

■ Техники для нормативно-исследовательской работы. Обращаться: Грозненефтекомбинат, ком. № 50, отдел кадров.

◆ Управлению связи ЧИАССР — в аппарат управления бухгалтера-ревизоры, машинистка, и на периферию ст. бухгалтера. Обращаться: Грозный, ул. Красных фронтовиков, № 15, комн. 18, отдел кадров.

■ Конторе электроразведочных работ Грозненефтекомбината — квалифицированная машинистка, токарь 6 и 5 разр., тел. 5-98, комн. 110.

■ Грозненской городской конторе связи — доставщики телеграмм, почтальоны. 1—3

◆ Ацетоно-бутиловому заводу срочно—ст. бухгалтера и счетоводы. С предложениями обращаться к главному бухгалтеру завода. Адрес: раз'езд Алды, проезд автобусом из Сталинского района. 1—2

■ Стройтрансмосоюзу—для работы в городе ст. бухгалтера и плановики - экономисты. Адрес: Ахмадбековская, № 59.

■ Грозненскому металлоскладу Главметаллосбыта—чернорабочие и грузчики. Оплата по соглашению. Обращаться: Алхан - юртовская, № 39, тел. 20-56, с 15 до 20 час.

■ Грозненскому кооперативному техникуму—повара 1 и 2 руки, официантки, кухонные рабочие, кочегар, чернорабочие, буфетчицы и уборщицы. Оплата по соглашению.

◆ Часовому об'единению Горместпрома — счетоводы, кассиры и картотетчицы. Проспект им. Орджоникидзе, № 5.

◆ Механическим мастерским горместпрома — техник-контролер по качеству. Оплата по соглашению. Обращаться: ул. Первомайская, 174.

◆ Грозненскому техникуму планирования—сторожа, счетовод-кассир. Адрес: Партизанская, 27, тел. 3-37.

■ Грозненскому холодильнику—бухгалтеры, знакомые с материальным учетом, торговлей. Оплата по соглашению. 3—3

■ Деревообделочному комбинату Грознефтезаводы — машинистка, и для периферии бухгалтер на лесоучасток. Оплата по соглашению. За всеми справками обращаться по телефону 1-27 и 9-65. Адрес: район складов Техснаб. 3—3

■ Грозненскому ацетоно - бутиловому заводу—машинистка, бухгалтер расчетной части, электромонтеры 5-6 разрядов, грузчики. Обращаться в отдел кадров завода. 3—3

■ „Грознефтепроекту" инженеры и техники на дневные и вечерние проектные работы, буровики, эксплоатационники, монтажники, строители-конструкторы. Оплата по соглашению. С предложениями обращаться: „Грознефтепроект", проспект Революции, № 7, тел. 13-53 3—3

■ Чечингрпромстрахкассе — инспектор по детскому обслуживанию, секретарь - машинистка, счетовод. Обращаться: Тенгинская, 59. 3—3

■ Заводу „Красный труд"—токари, слесари, котельщики, электросварщики, замерщики литья, формовщики, вагранщик, подручные котельщиков, грузчики, чернорабочие, счетоводы, помощники бухгалтера. 2—2

■ Грозненскому холодильнику Главхладпрома — рабочие мужчины и женщины. Обращаться: Сталинский район, холодильник. 2—3

С 1 по 10 сентября с. г. трамвайный трест ПРОВОДИТ ПЕРЕРЕГИСТРАЦИЮ ПОСТОЯННЫХ ПРОЕЗДНЫХ ТРАМВАЙНЫХ БИЛЕТОВ. Организации и частные лица, имеющие постоянные билеты, должны перерегистрировать таковые в указанный срок в конторе треста. Неперерегистрированные билеты с 10 сентября будут недействительны.

Государственный Чечено-Ингушский драматический театр —) открыл продажу (— индивидуальных сезонных абонементов на льготных условиях.

Об условиях приобретения абонемента читайте в афишах. Вызывайте по телефонам 19-09 и 1-62 уполномоченного театра для заключения договоров. 2—10

НАРКОМЗДРАВ СОАССР **приступил к продаже путевок** в высокогорный санаторий „Цей" (туберкулезный, закрытой формы всех стадий). За справками обращаться: г. Орджоникидзе, Бутырина 1, телефон 1-63, Наркомздрав. 2—3

СРОЧНО продается дом из 5 комнат. Алхан-юртовская ул., № 108.

СДАЮТСЯ четыре комнаты для курсантов. Адрес: Ханкальская ул., № 62/17

ПРОДАЕТСЯ радиоприемник ЭЧС-3, Терская, № 79. Недорубов. Смотреть от 17 часов вечера.

В редакции газеты „Грозненский рабочий" для приема посетителей в вечернее время введены дежурства.

АДРЕС РЕДАКЦИИ: г. Грозный, Чеч.-Ингушская АССР, Комсомольская, 81. Телефоны: отв. редактора—0-09; зам. редактора—2-23; отв. секретари—20-94; экономического отдела—21-36; отдела партийной жизни—16-14; отд. пропаганды—0-10; отд. рабселькоров и писем—23-01; бухгалтерии—10-72.

Всех пишущих в газету товарищей просим указывать для сведения редакции имя, отчество, фамилию и точный адрес.

Типография газеты «Грозненский рабочий». Проспект Революции.

С05096